この広報紙は、みなさまから寄せられた共同募金や企業広告料などで作成しています。

もりやま 社協だより

MORIYAMA SHAKYO-DAYORI

社協シンボルマーク

No.62
平成22年7月発行

就任挨拶

社会福祉法人 守山市社会福祉協議会
会長 中條 忠文

盛夏の候　みなさま方には益々ご清祥のこととお慶び申し上げます。

私こと、このたび社会福祉法人守山市社会福祉協議会会長に就任致しました。

もとより微力ではございますが、今後とも格別のご指導・ご鞭撻を賜りますようお願い申し上げます。

さて、市社協は社会福祉法人として設立認可を受けてから四十四年を迎えました。

国の社会福祉をめぐる政策動向を踏まえ、社会福祉法の改正や介護保険制度の導入など社会福祉制度が大きく変貌した半世紀であったといえます。

また、少子化や高齢化が進む社会のなか、これからの社会福祉のあり方も変わっていくと考えられます。

これらの急速な変貌に対応していく為に、市社協は、三年前から将来を見据え、役職員一体にて改革推進専門委員会を設置し、平成二十一年三月に答申された具申書に基づき、提言事項の具現化に向け、組織・事業体制の向上に努力しているところです。

とりわけ、介護福祉サービスの拡大、新たな事業の実施などをはじめ、地域福祉事業では、高齢者の閉じこもりや地域での孤立を防ぐ『高齢者ふれあいサロン』事業、また、親自身が地域の人々とのつながりがもてるよう、さらに少し離れて子どもを見つめられるようにする『子育てサロン』事業の定着に努めております。

今後も自治会・学区社協と連携を図り、福祉活動の研修や情報の提供、担い手づくり等々をバックアップする事業を展開し、『誰もが安心して暮らすことができる地域福祉の実現』をめざして努力してまいります。

目次

2、3 平成21年度の主な活動実績をお知らせします
4 理事会･評議員会開催報告／市社協新役員･評議員の紹介／特別賛助会費･福祉施設会費･団体会費にご協力よろしくお願いします。
5 地域活動のご紹介／地域福祉活動支援事業助成募集／善意銀行だより／市内希望施設に歩行器を配分いたします
6 学区地域福祉活動計画の取り組み紹介
7 ボランティアセンタートピックス／ファミサポ通信／介護者希望会ご案内／福祉協力員全員研修会／日赤チャンネル
8 ペットボトルキャップの回収にご協力ください／お知らせ／チャレンジクイズ／編集･発行

すこやかセンター1階ロビーでは、ボランティアグループ「おりがみ」さんが四季折々の風景の作品を展示くださっています。すこやかセンターに来所された際は、ぜひご覧ください。

ふくし川柳　手をつなぐ　世界は一つ　福祉の輪　（梅田町　Oさま）

動実績をお知らせします

主な事業

1 第２次守山市地域福祉活動計画の策定準備

守山市社協地域福祉活動計画を見直すために、第２次守山市地域福祉活動計画策定準備会を発足し、平成22年度に計画策定が行えるよう進めてまいりました。

2 介護保険事業の充実

認知症対応型通所介護事業に取り組みました。また、平和堂守山店２階へ移転しました居宅介護支援、訪問介護、訪問看護の３事業は事務所の立地を活かし、地域の身近な介護サービス事業所として活動を展開してまいりました。

3 学区活動計画作成モデル指定事業の実施

学区活動計画作成モデル指定事業の２年目として、小津学区、河西学区で取り組んでいただき、市社協と学区社協との連携強化を図ってまいりました。

4 守山市ボランティアセンターの充実

ボランティアセンターサポーター制度を創設し、ボランティアコーディネーターとともにボランティアセンター機能の充実を図ってまいりました。

5 低所得者福祉の推進

生活福祉にかかる相談件数が増加傾向にあるなか、自立促進のための生活困窮者への寄付米の配布や県社協の生活福祉資金貸付制度を活用するなど、支援を実施しました。

6 事業見直しの実施

次年度の事業計画・予算編成時において、最小の経費で最大の効果が発揮できるよう事業の見直しを実施しました。

決算の概要　平成22年５月10日に監査を受け、５月19日の理事会、５月26日の評議員会で承認されました。

収入決算の概要

		収入(円)	前年度比(%)
守山市社会福祉協議会		395,429,808	94.9
内訳	**一般会計**	**335,888,602**	**95.2**
内訳	公益事業特別会計	59,541,206	93.1
共同募金会守山支会		15,378,768	97.9
日赤守山市地区		8,718,132	98.8

支出決算の概要

		支出(円)	前年度比(%)
守山市社会福祉協議会		331,046,928	94.1
内訳	**一般会計**	**285,076,892**	**95.5**
内訳	公益事業特別会計	45,970,036	86.2
共同募金会守山支会		14,814,131	96.6
日赤守山市地区		8,404,278	97.6

一般会計収入の内訳について

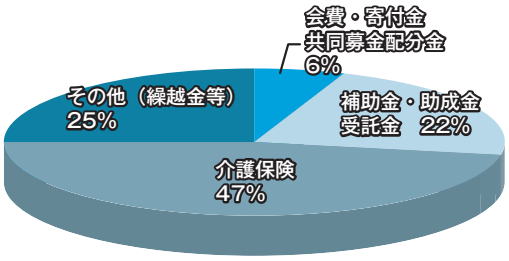

会費・寄付金・共同募金配分金	補助金・助成金・受託金	介護保険	その他(繰越金等)
21,171千円	73,644千円	158,013千円	83,061千円

一般会計支出の内訳について

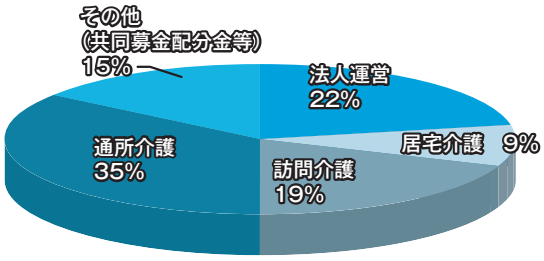

法人運営	居宅介護	訪問介護	通所介護	その他(共同募金配分金等)
63,206千円	25,950千円	52,740千円	100,390千円	42,791千円

前号のご意見・ご感想　ボランティアのことが大変よくわかりました（吉身四丁目）

外出支援ボランティア「はぁーと」ボランティア募集！　活動について詳しくは、社会福祉協議会（583-2923）までお尋ねください。

平成21年度の主な活

一般会計による事業

☆は新規事業です

◇法人運営事業（63,205,578円）

・理事会・評議員会等の開催
・社協運営管理（事務局職員人件費他）
☆理事研修の開催
☆社協だより広告募集
☆第２次守山市地域福祉活動計画策定準備
他

◇小地域福祉活動推進事業（5,857,462円）

・学区社協への助成（会費還元）
・学区地域福祉活動計画作成支援
・福祉協力員研修会の開催
☆全国校区・小地域福祉活動サミットin大津への参画　他

◇ボランティアセンター運営事業（11,371,765円）

・ボランティア依頼160件・派遣128件
☆回想法ボランティア派遣事業の実施
・お話し相手ボランティア活動の実施（715件）
・送迎ボランティア活動の実施（298件）
・シニア応援事業の実施
☆ボランティアセンターサポーターの設置
・ファミリー・サポート・センター事業の実施（1,348件）　他

〈シニア応援事業〉

◇サロン推進事業（4,908,075円）

・高齢者サロン助成
①学区（4学区、延べ20回実施、延べ468人参加）
②自治会（69自治会、延べ361回実施、延べ7,158人参加）
・一人暮らし高齢者のつどい助成（延べ9回実施、505人参加）
・在宅介護者のつどい助成
①学区（5学区、延べ6回実施、延べ109人参加）
②自治会（2自治会、延べ2回実施、延べ42人参加）
☆介護予防教室の実施（延べ10回実施、延べ201人参加）　他

〈介護予防教室〉

◇総合相談事業（1,319,286円）

・常設相談の実施（13時～16時、235日開設、相談184件）
・法律相談の実施（毎月第3土曜日、12日開設、相談52件）

◇福祉サービス利用援助事業（586,214円）

・地域福祉権利擁護事業の実施（契約件数51件、相談支援件数1,308件）

◇共同募金配分金事業（11,574,952円）

・高齢者福祉事業
①給食サービス事業の実施（84回、2,295人利用）
②要介護高齢者ふとん丸洗いサービス事業の実施（161人利用）
・障害者福祉事業
①障害者施設へイベント機器のメンテナンス委託
・児童福祉事業
①子育てサロンの助成（25自治会、延べ297回）
②学区子育て支援事業の助成
・住民全般福祉事業
①広報誌「もりやま社協だより」の発行
・歳末たすけあい事業
①障害者施設への配分金（4施設）
②介護用品の贈呈（420世帯）
③福祉の心を育てる映画会の開催（848人来場）

◇介護保険事業・障害者自立支援事業

・居宅介護支援事業（25,950,255円、利用者1,858人）
・訪問介護事業（52,739,835円、11,349回訪問）
・通所介護事業（100,390,026円、一般通所利用者9,807人、認知症対応型利用者330人）
・障害者自立支援事業（4,341,000円、1,166回サービス提供）

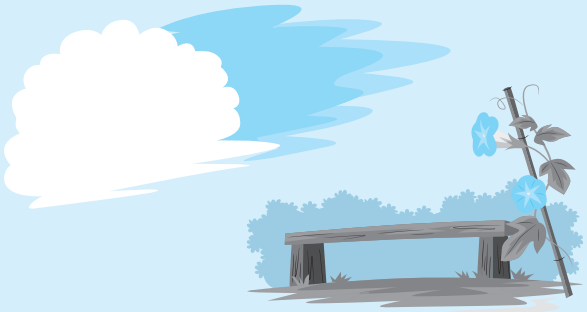

公益事業特別会計による事業

◇訪問看護事業

（37,742,901円　前年度比83.6%　延べ4,850回訪問）

◇守山駅前東口自転車駐車場管理経営事業

（8,227,135円　前年度比100.1%）

・利用者	定期利用者	1ヶ月	2,453件
		3ヶ月	1,331件
	一時預かり		26,131件

前号のご意見・ご感想　毎回楽しみに読ませて頂いています。ボランティア活動に参加していますので参考になります。（播磨田町）

学生募集！ レイカディア大学第33期生　入学願書は、社会福祉協議会もしくは守山市高齢福祉課まで（受付期間：平成22年６月16日～７月21日）

理事会・評議員会 開催報告

５月19日・６月１日に理事会、５月26日に評議員会を開催し、以下の議事や協議を行いました。

●理事会（５月19日）・評議員会で承認

平成21年度一般会計予算における事業費精査にかかる補正の専決処分を承認しました。

平成21年度事業報告、一般会計決算、公益事業特別会計決算について認定しました。

●理事会（５月19日）で同意

平成22年５月20日をもって評議員の任期が満了するため、次期評議員の選任について同意しました。

委員会を置かないことについて同意しました。

●評議員会で同意

平成22年５月31日をもって理事、監事の任期が満了するため、次期理事、監事の選任について同意しました。

●理事会（６月１日）で選任・同意

任期満了に伴う役員改選に伴い、会長、副会長を理事の互選により選任しました。

平成22年５月31日をもって顧問の任期が満了したため、次期顧問について同意しました。

常務理事を置かないことについて同意しました。

今回、選任した会長、副会長をご紹介します
（敬称は省略させていただきます）

会　長　**中條　忠文**
副会長　**園田　光三、小森　悦男**

●その他

理事会（５月19日）・評議員会（５月26日）で、平成21年度日本赤十字社滋賀県支部守山市地区会計決算、認知症対応型デイサービスセンターの施設改修について等の協議をおこないました。

理事会（６月１日）で、会長の職務を代理する副会長の順位、会長副会長が欠けたときの職務代理理事の指名について等の協議をおこないました。

市社協新役員・評議員の紹介

任期満了に伴い、市社協理事、監事、評議員が選任されましたのでご報告をさせていただきます。
（敬称は省略させていただきます）

◆理事　15人（任期：平成22年6月1日から平成24年5月31日まで）

東　寛悟、川田　茂明、小森　悦男、林　俊行、
上田　悟、楠本　守、杉田　明男、園田　光三、
槇井　惠子、青山　修子、山本　宗明、岸　年江、
古髙　弘士、中條　忠文、遠藤　和弘

◆監事　2人（任期：平成22年6月1日から平成24年5月31日まで）

大西　茂、南井　哲

◆評議員　31人（任期：平成22年5月21日から平成24年5月20日まで）

奥村　忠男、岩佐　滋久、奥野　重夫、石原　貞成、
馬場　春造、石原　教昭、奥野　貞夫、髙木　慈恵、
冨田　秀圓、小田　節子、勝島　玄宥、中島寅治郎、
小澤日出子、杉江　周作、武村　和美、戸﨑　絢子、
林　洋子、石田　秀丸、石田　好江、古川　秀樹、
里内　睦美、新谷　文孝、山田　美鶴、宇野　美幸、
片岡　昭芳、田中才知郎、大嵜貞三郎、寺内　正樹、
堀井　隆彦、岡治　勝、玉川　弥

＜順不同＞

特別賛助会費・福祉施設会費・団体会費にご協力よろしくお願いします。

市社協では、地域福祉を推進する構成員として福祉施設・団体、企業のみなさまから会員になっていただき会費をいただいています。この会費は、社会福祉協議会が民間組織として活気ある運営と住民参加による地域福祉の発展のために欠かすことのできない財源です。

市社協の会員として、地域福祉活動の向上にご支援ご協力をお願いいたします。

会　費

- **特別賛助会費**（企業）　一口　**5,000円**
- **福祉施設会費**　一口　**1,000円**
- **団体会費**　一口　**1,000円**

社協一般会費にご協力いただきありがとうございます

本年度も自治会のご協力をいただき、みなさまに社協一般会費（200円／世帯）をお願いしております。５月末現在にて11,700世帯ものみなさまにご協力をいただきました。厚くお礼申しあげます。

お寄せいただいた会費は地域福祉の向上のため大切に活用させていただきます。

前号のご意見・ご感想　福祉活動・ボランティアの方々ご苦労様です。共に生きがいをもって明るい社会！（焔魔堂町）

安心お助け隊
ボランティア会員募集！

高齢など様々な理由で、「ちょっとした困りごと」に手助け下さるボランティア会員を募集します。詳しくは社会福祉協議会（TEL:583-2923）にお尋ねください。

地域活動のご紹介

サマホリボランティア募集

行事名●守山市障害児サマーホリデーサービス
日　時●7月4日・7月26日～8月25日
場　所●守山市農村総合センター・立命館守山高校
野洲養護学校
内　容●知的障害・身体障害を持つ子どもたちと楽しく遊んで過ごします。
アクセス●現地集合
希望者には守山駅などへの送迎バスがあります。
対象者●特になし（高校生以上）
定　員●多数
参加費●なし
申込方法●電話連絡
問い合せ●社会福祉法人　湖南会　蛍の里
専用携帯電話番号　080－6177－6544
Tel：077－585－8850
Fax：077－585－8891
担当：堀江・田畠

ぷくぷく夏祭り

日　時●7月24日（土）16時～19時
場　所●ぷくぷく駐車場にて（守山市立田町）

ぷくぷくでは、毎年恒例の「ぷくぷく夏祭り」を開催します。焼きそばやたこ焼き、各種飲み物も盛りだくさんです。ハワイアンダンスや漫才などのイベントがあります。お友だちやご近所の方お誘い合わせの上、ご来場下さい。

赤い羽根共同募金配分金事業　地域福祉活動支援事業助成募集

地域福祉の向上を目指すことを目的に市内において福祉活動に取り組む個人、団体、ボランティアグループに助成金を交付します。

詳細については下記までお問い合わせ下さい。

【お問い合わせ】
守山市社会福祉協議会　電話・有線:583－2923

◆**助成金額**　50,000円以内（5件）
◆**申請受付期間**　8月2日（月）～8月31日（火）
◆**助成対象**　福祉または福祉に関する保健、医療、教育、子育て、シニアおよびまちづくりの分野における事業で活動する個人、団体、ボランティアグループ、NPO法人。
◆**その他**　申請用紙は守山市社会福祉協議会にあります。

市内希望施設に歩行器を配分いたします

この度、株式会社湖光様より市内の福祉施設で役立てていただきたいと、歩行器2台を寄贈いただきました。

希望される場合は、7月31日までに市社協までご申請ください。申請多数の場合は抽選とさせていただきます。

【連絡先】
電話･有線:583－2923 守山市社会福祉協議会（田中）

ご協力ありがとうございます　善意銀行だより

（平成22年5月1日～6月30日）（敬称略・順不同）

金員預託
株式会社モリヤマスポーツ……100,000円
株式会社幸弘設備……20,000円
ハートイン守山店……2,470円
渡辺忠雄……3,000円
小島京子……30,000円
スーパーワイド守山店ほたるの湯……50,170円
有限会社三王都市開発……100,000円
匿名……23,962円

物品預託
高橋美代子……米30kg
小島京子……紙おむつ
株式会社湖光ケア事業部　ダスキンヘルスレント栗東歩行器シンフォニー2台
五葉会……アクリルたわし30個
匿名……紙おむつ

払い出し
生活困窮世帯（20世帯）へ……137kg

前号のご意見・ご感想　善意銀行の記事を見て、自分も参加できればと思いました。（木浜町）

第11回ヤマト福祉財団　小倉昌男賞推薦募集
（募集期間：平成22年７月15日～９月15日）

障がいの自立支援などで「この人こそ…」と思われる方を推薦ください。推薦書は**社会福祉協議会事務局**にございます。

学区地域福祉活動計画の取り組み紹介

昨年度、小津学区社協と河西学区社協で取り組んでいただいた「学区地域福祉活動計画」の作成を本年度は、守山学区社協、吉身学区社協、中洲学区社協で取り組んでいただきます。この活動計画づくりについて各学区の思いをご紹介します。

「守山学区地域福祉活動計画」の取り組み

守山学区社会福祉協議会●会長　**東　寛悟**

守山学区の地域福祉活動計画への取り組みは、５月の学区社協理事会・評議員会で「学区地域福祉活動計画の作成及び策定委員会設立」について承認され、学区に合った地域福祉活動計画の作成に向け進めてまいります。

守山学区では、「地域のみんなで支え、みんなで参加する福祉活動」を基本に、住みよいやすらぎのあるまち、誰もが安心して暮らせる福祉のまちづくりを目指して取り組んでいますが、学区地域福祉活動計画を作成していく上で、組織や事業等の評価点検を行い、福祉の輪が大きく広がり、地域の福祉力の向上へとつながるまちづくり活動を積極的に推進できる地域活動計画に取り組んでまいります。

皆様方のご理解ご協力の程よろしくお願いいたします。

「吉身学区地域福祉活動計画」の取り組み

吉身学区社会福祉協議会●地域福祉推進員　**岡治　勝**

吉身学区の地域福祉活動計画への取り組みは、５月の学区社協理事会・評議員会で承認され「吉身学区地域福祉活動計画作成委員会」が発足いたしました。メンバーは、川田学区社協会長以下18名で構成され第一回作成委員会が５月20日に開催されました。

この作成作業の狙いは、学区の人口動態・住民ニーズ等の把握や学区社協活動の評価点検等から活動を改善充実させ、今後の重点課題や活動を明確にすることにあります。それだけに変化の激しい吉身学区にとって、この作成作業を「社協活動を見直す絶好の機会」と考えています。今後の作業では、多くの皆様のご意見をいただき安心安全の福祉のまちづくりをめざした地域福祉活動計画を作成します。皆様方のご理解ご協力の程よろしくお願い致します。

地域福祉活動計画策定への想い

中洲学区社会福祉協議会●会長　**冨田 秀圓**

中洲学区では、平成13年5月に中洲学区21活動協議会が立ち上げられ、爾来（じらい）、社会福祉事業及びまちづくり推進事業が一体となり地域に合った事業を推進しています。また、守山市では小さな学区であり、少子高齢化率の高い地域でもありますが、まだまだ元気な学区です。このような地域性と静かな田園風景が広がる環境の中、現在ある活動組織をより発展させ、全学区民に福祉の精神が息づき、元気で明るいまちづくり・地域づくりを目指したい。そして、地域に根づく活動となり、次代につながる活動計画になるよう取り組みたいと思います。

もりやま社協だよりの広告を募集しています

◆**発行予定**　奇数月の第２木曜日、年6回
◆**発行部数**　28,000部
※守山市内の各戸（自治会を通じて配布）と企業（送付）
◆**広告掲載範囲**
広報紙として公共性及び品位を損なわないもの
◆**広告の寸法**
基本枠：縦60mm・横56mm
大　枠：縦60mm・横117mm
◆**掲載位置**
６および７ページの下段（全8ページ）
◆**広告料金**
１件あたり　基本枠：10,000円
大　枠：20,000円

乗馬にチャレンジ！

年齢制限がなく運動が苦手な方でも楽しめ、唯一生き物と触れ合えるスポーツです。運動不足解消、リフレッシュに！

体験乗馬１回コース ➡ ¥1,500－（税込）
（騎馬時間　約25分）※別途、レンタル代・保険料として¥1,145－（税込）必要

初めての方でも安心のマンツーマンレッスンで、お客様に合わせたペースでレッスンいたします。
まずは、ゆっくり歩く馬の揺れに慣れ、慣れてきたら、自分で歩かせる・止めるといった簡単な合図の出し方を練習。さらに軽く走る揺れも体験出来ます。

（社）全国乗馬倶楽部振興協会認定
乗馬５級ライセンス取得コース ➡ ¥15,000－（税込）
※別途、レンタル代・保険料・申請料等¥12,465－（税込）必要

２カ月以内３日間の計10レッスンで、１人で馬を操り軽く走れる程度の基礎をマスターできます。

☆**紙面持参で1枚につき２名様迄有効。**
（動物取扱展示業滋賀県動保セ第40026－05号）
実施期限H.22.9.10迄

M&S乗馬クラブ
住　所：滋賀県東近江市建部下野町16-1
ＴＥＬ：0748-25-5940
定休日：火曜日
☆**完全予約制**
http://www.rcmands.com

前号のご意見・ご感想
ファミリーサポートのおねがい会員があることを知り、娘の子どもが生まれ手助けしてほしいと思いおねがい会員にはいりました。（勝部三丁目）

自治会・学区での高齢者サロン（すこやかサロン）に回想法ボランティアを派遣しております。
詳しくは社会福祉協議会（583-2923）にお問い合わせください。

volunteer center volunteer center volunteer center volunteer center volunteer

ボランティアセンター トピックス

ボランティアグループ紹介 守山市ボランティアセンターに登録され、地域で活動を展開しているグループさんを紹介させていただきます。

さぽてん　カラダいっぱいでお喋り♪ 手話ってステキ!

私たちさぽてんは、地域の聴覚障害者と共に手話の学習や講師を招いての講演会を開いています。また学習だけではなく「手話ダンス」を始め、守山市内外の地域のイベントなどに積極的に参加し、他のサークルとの交流や情報交換をしています。

地域とのつながりを大切にし、メンバー同士和気あいあいと楽しみながら活動を続けていきたいと思います。

おりがみ　心から“おりがみってたのしい！”

私たち、おりがみグループ19名の会員が、一枚の紙から折り出される、四季折々の自然や行事を大切にした折り紙から暮らしの中で役に立つ箱などを、大いに頭と指を使って、まねたり…工夫したり…「どうかな、こうかな」と和やかに取り組んでいます。折り上がった作品は、すこやかセンター（展示ケース）に飾ったり地域や学校（園）・関係機関などで伝えたりして、みんなに“にこっ!”としていただいてます。

これからも、「心が形に、形が心に」という折り紙の心を大切にして、おりがみの楽しさ・やさしさの輪をひろげていきたいと考えています。

～在宅などで介護されている方へ～

○●介護者希望会（のぞみかい）ご案内●○

（年会費1,200円/途中加入は月割り）

希望会では日頃の介護疲れを少しでも癒せるよう毎月行事を実施しています。

☆7月の予定☆

と　き： 7月17日（土）13：00～15：00
場　所： すこやかセンター3階 講習室
内　容： 認知症の基礎知識
～認知症の症状とケアを考える～
講師　松田　実 氏
（成人病センター老年内科部長）
参加費： 無料

今回の講演は、会員以外の方のご参加も歓迎いたします。

問合せ 電話・有線583−2923 **守山市社会福祉協議会**まで

ファミサポ通信

やってみませんか？子育てのお手伝い
まかせて会員（有償ボランティア）募集
あなたも参加しませんか

講習会６月４日開催の様子（すこやかセンター３階講習室にて）

次回のファミサポ講習は11/2（火）「子どもの事故防止」を予定しております。

興味、関心のある事、やってみたい実技などご希望がありましたらお気軽にご連絡ください。

会員登録・お申し込み・お問い合わせ
守山市ファミリー・サポート・センター（守山市社会福祉協議会）
電話　077-582-2220

日赤チャンネル　自治会のみなさまへ、赤十字からのご提案。

本年度も、市民・企業の皆様から日本赤十字社活動資金のご協力をいただき、誠にありがとうございます。守山市内では、既に**4,455,953**円（**5**月**31**日現在）の資金が集まっております。

日本赤十字社では、自治会などで皆様からお寄せいただいた資金により、様々な講習会を実施しています。自治会での活動等で、是非、赤十字を活用してください。「大切な活動資金の行方」を、「見て」「知って」「感じて」いただきたいと思います。

- **救急法講習**
- **健康生活支援講習**
- **幼児安全法講習**
- **水上安全法講習**　…等

講習会は、各団体、事業所等で開催することができます。（指導スタッフを派遣します）

日本赤十字社滋賀県支部
TEL　077−522−6758
お気軽にお電話ください

福祉協力員全員研修会

去る６月５日（土）、すこやかセンター３階講習室において、平成22年度福祉協力員全員研修会を開催。124名の参加がありました。この研修は、福祉協力員活動の充実を目的に、毎年開催しています。今年は、「大津市桜馬場自治会“さくら福祉の会”の取り組み」と題し、代表の橋本享子（たかこ）さんと、福祉委員の安居美智子さんをお迎えし、日ごろの活動について、お話しいただきました。

さくら福祉の会は、阪神大震災をきっかけに「防災と福祉」の二本柱の活動を、自治会役員や民生委員児童委員および福祉委員、地域住民のみなさんが一緒に楽しみながら取り組んでおられることが特徴です。参加者のみなさんは、活動内容を熱心に聞き入っておられました。

前号のご意見・ご感想　回想法ボランティアの活動の様子がよく理解出来ました。素晴らしいことだと思います。私も近い将来このようなサロンに参加したいと思います。（守山三丁目）

チャレンジクイズ大募集！　みなさまからクイズやなぞなぞを募集しております。採用された方には素敵なプレゼントをご用意しています。みなさまふるってご応募ください。

お知らせ

夏の省エネ運動実施のため、9月30日までノー上着、ノーネクタイで執務を行っています。市社協の会議等にご出席の際は、軽装でお願いします。

ペットボトルキャップの回収にご協力ください

社会福祉協議会では、ペットボトルのキャップを回収しています。ご家庭や事業所などで出たキャップを、ぜひ社協窓口の回収箱へお入れくださいますようよろしくお願いします。

回収したキャップは業者へ売却し、その後再資源化されます。

この収益は、地域福祉活動の費用に充てさせていただきます。

編集・発行

事務局

社会福祉法人 **守山市社会福祉協議会**
〒524-0013　守山市下之郷三丁目2番5号
☎077-583-2923
FAX077-582-1615
✉…mori-s@usennet.ne.jp
fukushi@moriyama-shakyo.or.jp
ホームページ
http://www.moriyama-shakyo.or.jp/

守山市社協　検索

石田デイサービスセンター
〒524-0014　守山市石田町422番地
FAX077-585-5969（共通）
♥ 通所介護事業所
☎077-585-5955
♥ 認知症対応型通所介護事業所　ひだまり
☎077-585-2200

スリーハート社協
〒524-0037　守山市梅田町5番6号平和堂守山店2階
FAX077-514-0601（共通）
♥ 居宅介護支援事業所（ケアプラン作成事業所）
☎077-514-0605
♥ 訪問介護事業所（ホームヘルプサービス）
☎077-514-0607
♥ 訪問看護事業所
☎077-514-0608

チャレンジクイズ
～ある・なしクイズ～

水にあって　湯にない
砂糖にあって　塩にない
まくらにあって　布団にない
かきにあって　りんごにない

★ヒント★
冷たいものがかくれているよ～

正解者の中から抽選で3名様にとても素敵なプレゼントが当たります♪
はがきに答え、住所、氏名、年齢、電話番号、感想やご意見をお書きの上、
〒524−0013
下之郷三丁目2−5
守山市社協チャレンジクイズ係
までご応募ください。
（8月10日〆切。）

※5月号の答えと当選者
答　え★ある方には“草かんむり”がつく
当選者★勝部三丁目　前田千代子様／木浜町　今井あゆみ様
守山三丁目　宮川　育子様

福祉に関連するクイズやなぞなぞを募集しています。
採用された方には素敵なプレゼントをご用意しております。

前号のご意見・ご感想　いつも楽しみにしております。エコキャップ回収について教えていただきたいです。（幸津川町）