



もりやま
社協だより

Moriyama
shakyo-dayori

2024.1.11

No. 123



2024

私からのメッセージ

守山市社協は、2023年6月に新会長が就任し、地域活動の再開とともに積極的に地域へ出向き、まずの飛躍を目指して活動しております。

今号は、日頃守山市社協に関わっていただいている方々に、「私からのメッセージ」として誌面にご協力いただきました。



これからも変わらず、地域の皆様と共に、積極的にネットワークの軽い社協を目指します!!



社会福祉法人守山市社会福祉協議会
会長 川那辺 守雄

これからも、新たな学びに意欲を持ちながら、仲間づくりに励みます!

利用者、職員がともに失敗を恐れず、常に前を向いて何事にも挑戦しつづけたい



社会福祉法人にぎやか会 ポプリン(金森町)
施設長 園田 恵子様

令和4年度より共同募金オリジナルグッズの作製にご協力いただいています。



シニアグループ様

令和5年度「シニア応援連続講座」実行委員会

声をあげる、～聴く、～受け取る。活動の中で、「声を」大切にしていきたい

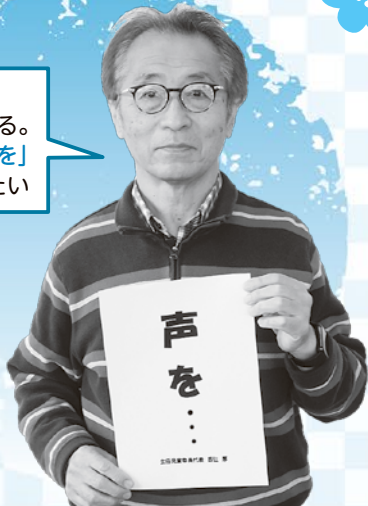

守山市主任児童委員会
代表 四辻 厚様

民生委員・児童委員の中から児童福祉を担当する委員として厚生労働大臣から指名されて活動されています。

互いに切磋琢磨するとともに、相手を理解しようとする「力」を育んでいきます。



市立守山中学校
教諭 田中 碧人様

守山市社協から令和5年度福祉活動推進校に指定

人とのつながり
づくりは、粘り
強く、根気強く



地域福祉権利擁護事業

生活支援員 北野 順子 様

介護支援専門員、介護福祉士としての経験を活かし、
平成20年から生活支援員としてご活躍！！

自分にもみんなにも
ハナマル。褒め上手、
褒められ上手になりま
しょう♪あなたも私も
生きてるだけで素晴ら
しい！！



まほうの食堂 主宰 高橋 美江 様

子ども食堂運営者、HairDresser TiCA 代表

地域だけでなく、
世界中のみんなが、
共に助け合い、共に
楽しく生きられるこ
とを願っています。



河西学区福祉協力員連絡会

代表 茶谷 初子 様

学区代表として、常にポジティブに、楽しみながらご活躍!!

難しいことや苦
手なことでも、
全力で頑張っ
ていきたい



ガールスカウト滋賀県第15団

木戸脇 光里 様

赤い羽根共同募金啓発活動協力者・
社協ほっと♡ホット福祉大賞2023作品選考委員

実習で学んだ
ことを胸に、
目標へ向けて
一步步前進
していきたい



龍谷大学 社会学部現代福祉学科

堀内 萌衣 様

令和5年度守山市社協実習生

挫折や困難が訪れて
も、根元の部分が折
れなければ立ち上が
り、理想を実現でき
ると信じています。
これからも不撓不屈
の精神で歩み続け
たい。



佛教大学 社会福祉学部社会福祉学科

殿村 美月 様

令和5年度守山市社協実習生

ご紹介します

守山市地域包括支援センター

地域包括支援センターは高齢者の総合相談窓口です!!



住民の皆さんが、住み慣れた地域で安心してその人らしい尊厳のある生活を
持続できるように「地域包括ケアシステム」の実現を目的としています。

介護保険制度による公的サービスをはじめ、他の公的サービスやボランティア、
地域活動、有償サービスなど多様な社会資源を活用できるように支援します。

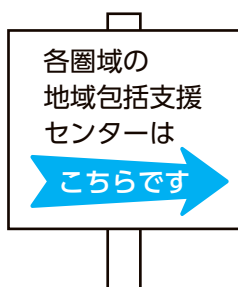

圏域 (設置)	担当学区	住所・連絡先	受託者
北部 (H28.10)	河西・速野・中洲	洲本町1353-2 守山市立北公民館内 ☎516-4160	社会福祉法人慈恵会
中部 (R3.4)	吉身・玉津	下之郷三丁目2番5号 すこやかセンター内 ☎584-5519	社会福祉法人 守山市社会福祉協議会
南部 (H31.4)	守山・小津	勝部三丁目9-1 エルセンター敷地内 ☎585-9201	社会福祉法人慈恵会
基幹型 (守山市)	—	吉身二丁目5番22号 守山市役所内 ☎581-0330	—

地域包括支援センターの成り立ち

地域包括支援センターの前身は「在宅介護支援センター」です。1989年の『高齢者保健福祉推進十か年戦略』（通称ゴールドプラン）により、高齢者の在宅福祉や施設福祉の基礎整備の一環として、高齢者やその家族が身近なところで専門職による相談・援助が受けられるように在宅介護支援センターが全国的に整備されました。

この在宅介護支援センターは、地域に根ざした相談支援や地域の実態把握、関係機関の調整とネットワークづくりなどを取り組みました。

2005年の介護保険制度の見直しに伴い、地域包括ケアの体制を整える地域の中核機関として、新たに「地域包括支援センター」の設置が定められました。地域包括支援センターの設置主体は市町村ですが、社会福祉法人や医療法人等が市町村から委託を受けて設置することが可能になりました。

設置の目安は、人口2～3万人に1カ所、または中学校区を目安とされ、守山市では3カ所が設置されています。



社会福祉法人慈恵会 理事長 廣田 岳尚さん

守山市の地域包括ケアの担い手として地域包括支援センター事業を受託致しました。地域の方と共により良い地域づくりをしたいと願っています。

主な仕事は？



① 総合相談業務

高齢者が住み慣れた地域で安心してその人らしい生活を継続できるよう、どのような支援が必要かを把握して適切なサービスの利用につなげる支援を行います。

② 権利擁護業務

権利侵害を受けているか受ける可能性が高いと考えられる高齢者が、地域で安心して尊厳ある生活を営むことができるよう、権利侵害の予防や対策（消費者被害の防止、虐待防止等）を専門的にを行います。

③ 包括的継続的 ケアマネジメント支援事業

高齢者の状況や変化に応じたケアマネジメントを実践できるよう地域の基盤を整えサポートを行います。

④ 介護予防支援事業

高齢者が要介護状態になることを予防するため「介護予防教室」などを行います。

これらの業務を行うため専門職として保健師・社会福祉士・主任介護支援専門員がチームとして高齢者をサポートするために日々活動しています。



今回は、地域包括支援センターの所長にお集まりいただき、『**守山市地域包括支援センターの現状とこれから**』をテーマに座談会を開催しました

社協 本日は、守山市地域包括支援センターの現状とこれから」をテーマに、地域包括支援センターの所長さんにお集まりいただき座談会をしたと思います。まず、それぞれの地域包括支援センターをご紹介します。

岩本所長（北部）



北部は、河西学区、速野学区、中洲学区を担当しています。比較的可成り農山村で家族や地域のつながりがあるというイメージがあると思いますが、独居高齢者世帯が増え社

会から孤立しているケースも見受けられます。また、一斉高齢化が見られる地域では、昔あった地域のつながりが希薄になって、支援の開始が遅れることもあります。整備されていない空き家や経済的困窮などで複数の課題を抱えておられる家庭もあります。地縁が強い地域では、長期的に地域で対応いただいており、支援者や家族のバランスが崩れた時に包括に相談いただくケースがあります。

山口所長（中部）



中部は、吉身学区と玉津学区を担当しています。地域性はかなり異なり、都市部では、例えば、移動ができない高齢者さんが、高齢になって足が悪くなり階段の昇降が問題になり、住み替えの相談があります。子ども世代は遠方ですぐに駆け付けられず、ご本人も迷惑をかけたくないで悪くなるまで頑張ってしまうようなこともあります。買い物ができることも多いです。買い物

便利そうに見えても、高齢者にとっては結構行きにくいところもあります。また、田園風景がある地域では、比較的同居率も高く、親族が周りにいる世帯も多いですが、かえって問題が潜在化していくようなケースが多いように思います。医療機関や買い物場所が少なく、移動支援が何とかならないかと相談があります。

淵田所長（南部）



南部では、守山学区と小津学区を担当しています。駅周辺のマンションでは一人暮らしの高齢者の方が非常に多いです。隣近所とのつながりがありません。認知症や体の具合が悪くな

られ、近隣の方からご相談があつて訪問したら亡くなられたというところもありました。大型スーパーや銀行が閉まり、非常に多くの方が困っているというご相談を受けています。一人暮らしをしていくには、徒歩圏内にスーパーがあることが非常に大事と感じています。一方で、移動手段で困っておられる方の相談が非常に多くあります。認知症があつて指導を受けていても必要に迫られて、車に乗らざるを得ないという状況が発生しています。複合課題を持つている家庭も多く、いかに早期に把握し、支援に結びつけていくかを考えていかなければと感じています。

池田所長（基幹）

基幹包括は、各圏域包括が活動しやすいように、他課とのつなぎ支援や職員等の資質向上を目指した専門的な



研修会を開催など、圏域包括の後方支援に努めています。圏域包括は、平成28年10月北部、平成31年4月南部、令和3年4月中部と設置させていただきました。高齢者の身近な地域で相談支援ができる体制づくりを進めています。昨年度の実績では、延べ18、636件の相談を受けていただきました。圏域包括から地域の課題を見つけ出し報告いただいて、全体的な課題と一緒に検討しています。また、在宅医療・介護連携サポーターセンターを備え、自宅療養されている方の支援をしています。

* * *

社協 圏域包括ができる前と後では変わったことはありますか。

池田 相談件数は、ここ3年間で6千件ほど増えています。

社協 圏域包括ができることによって、より地域に密着して相談がしやすい流れになってきたんですね。

池田 身近な相談窓口の設置が本来の目的でもありましたし、市民の皆様へのきめ細やかな活動と自治会長や民生委員さんなどの地域支援者や、ケアマネージャーさんなどの関係機関の方々とも深くつながっていたいただき、早めに課題を持ち込んでいただけることが強みだと思います。

社協 地域になじむにはどんな努力をされていますか。

岩本 北部は8年目になります。包括の存在を知ってもらうため、積極的に地域に出向いています。時間が必要だと思います。

淵田 南部はもう5年目に入りましたが、やっぱり時間がかかると実感しています。

信用してもらおうこと、あそこに行ったら相談に乗ってもらえるんだなと知ってもらうこと、そして実際に一緒に動くことの3本立てでやっています。困った時は、「包括に相談したらいい。」との声があったら増えたいのが実感としてあります。

山口 中部は3年目ですが、北部、南部と積み上げてきたものがあり、やっと中部地区に包括ができるんだと、何をしてくれるのかと期待感が大きかったと思います。3年目でやっと地域の方に覚えてもらい、「この人に言ったらいいのかな。」となってきました。継続が大事と感じています。

* * *

社協 各圏域で共通の課題としては、移動支援の課題があると思います。包括の立場で相談があった時にどんな取り組みをされますか。

淵田 高齢者で一番多いのが、診療所・病院に連れて行ってほしいとの相談です。行くのに困っているけど、何か使えるものはないかと相談していたことがあり、モーターカーの説明と提案をします。すぐその距離だけで歩けないのでタクシーに乗らなければならなくなったり、もう少し使いやすくなればと思います。

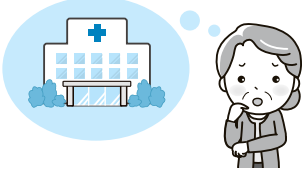

社協 複合課題が多い家庭が多いという事も3圏域での共通課題だと思いますが、包括の活動中に見つけることも多いですか。

淵田 去年くらいから、全件数の中でもいろんな課と連携しなければならぬ複合課題を抱える複雑なケースが一気に増えてきている感じがします。

岩本 地域の支援者により長く見守っていたけれども支援者が変わったり、家族の形が変わって、支援が必要と考えられる方が世帯主になった時に、困り事の発信が包括の方へ届かなかつたり、その時点からではたくさん課題が絡まっていたりして、どこから解決していくか、いろんな機関と連携していくことになりました。

社協 地域ではどう関わっていったらいいのでしょうか。

岩本 見守りの形も変わってきていると思います。ケースによっては、行政が入ってくれないと解決しないという声もよく聞きます。包括としてすぐには解決できなくても、解決につながる支援機関へつないでいます。

社協 市として圏域地域包括支援センターにこれから期待するものは何でしょうか。

池田 今も目いっぱい活動いただいています。相談支援についてはスキルも高く、迅速な問題解決に導いていただいています。職員さんには体調管理に気を付けていただきたいと思っています。行方不明者の対応では、盆正月昼夜なしで動いていただけたこともあります。これから高齢者が増え、認知症の方も増えていきます。高齢者が健康長寿で楽しく生きていただくために認知症予防の取り組みを強化していかねければとの思いがあります。高齢者に限



らず、多くの市民の皆様包括の存在を知っていただくことが大事だと思っています。

社協 市の思いを受けて皆さんの意気込みを聞かせてください。

岩本 介護予防、フレイル予防と自立支援の取り組みを考えています。高齢化率が高く、支援が届かない人が出てくることも考えられるので、介護予防が一番大事だと思っています。フレイルの多面性は、体と心と社会性にあります。介護予防教室の開催と教室終了後には集いの場になくことが一番必要だと思います。これまで集いの場につながった人は1割に満たない数で、できあがったグループには行きにくいという声がありました。社協も受け皿として取り組んでもらえればうれしいと思っています。自立支援には、自助の自立と依存的自立があります。自助の自立は自分で頑張ること、依存的自立は支援者とともに介護保険サービスや福祉用具などを使いながら自分らしい生活をする、そういう自立をサロンや出前講座において伝えたいと思います。

山口 これまで困難ケースの対応が中心でした。介護予防教室では、手を添えて手助けすれば、グループを作ったり活動できそうな人はいるんだなとわかってきました。やりたいという人をうまくつなげていけたらと思っています。予防については、子どもたちに迷惑をかけたくない、自分で頑張るといふ方が多くて、その考え方自体は否定しないのですが、「自分たちだけでは生きていけない」、「手を借りながらも自分でできるところはやっていこう」ということを啓発していかねばと思います。

淵田 次年度強化したいと思っているのは、「あそこ相談したらどこかにつないでくれる」と言われるように地道に地域に出てさらに関係づくりを強めていきたいと思っています。地域の方が、「誰々さん心配やなあ」と気付いて下さり、包括につないでいただけたことで、必要なサービスを受けることができた方がたくさんおられると思います。認知症カフェでは、介護者同士が相談し合える場となり、ボランティアさんも地域で活躍していただけるような仕組みづくりを考えていきたいと思っています。体操教室はこちらから出向いていきたいと思っています。また、前期高齢者と後期高齢者とでニーズがどのように違っているのかを分析してみようと思っています。介護予防教室では、65歳以上のいろんな年代の人が参加して下さっていますが、アンケートを取ると60代、70代、80代と世代によって思いが異なっていることがわかりました。

社協 市として来年度から包括の体制強化をされますね。

池田 2040年まで高齢者が増えていくことが見込まれています。必然的に認知症の方も増えていくと考えられます。来年度からの包括の委託については、認知症地域支援推進員を各圏域で一人、事務員を各圏域で一人確保し、各圏域7人体制とし、人員体制を強化していただきます。今以上にパワフルに地域に入っていただけのように期待しています。何かあれば、気軽に包括に相談してください。

社協 本日はありがとうございました。



令和5年度

赤い羽根共同募金 歳末たすけあい募金



滋賀県共同募金会守山市共同募金委員会

令和5年度の共同募金運動には、とくに自治会など地域の皆様から温かいご協力をいただきました。また街頭での啓発では、多くの団体のご協力のもと、募金活動を実施できました。ご協力をいただきましたすべての皆様に心よりお礼を申しあげますとともに、今後とも一層のご支援を賜りますようよろしくお願い申し上げます。

令和5年11月30日現在（順不同・敬称略）

戸別募金

自治会の協力を得て各世帯に募金をお願いするものです。守山市では募金全体の約9割を占めています。
戸別募金は、共同募金を支える大きな柱です。

●自治会住民の皆様

学校募金

市内の小中学校高等学校の皆様へ募金を呼びかけて協力いただいているものです。生徒会や福祉委員、JRC（青少年赤十字）等の児童や生徒の皆様が中心となって呼びかけていただいています。

- 物部小学校
- 立入が丘小学校
- 河西小学校

●県立守山中学校・高等学校

街頭募金

守山駅周辺や協力店入口周辺などで通行の方へ運動のPRと募金に協力いただくものです。

- 玉津学区民生委員児童委員協議会
- 河西学区民生委員児童委員協議会
- 速野学区民生委員児童委員協議会
- 中洲学区民生委員児童委員協議会
- 吉身学区福祉協力員連絡会
- 小津学区福祉協力員連絡会
- 玉津学区福祉協力員連絡会
- 速野学区福祉協力員連絡会

法人募金・職域募金

市内の法人や企業、また団体や事業所の従業員等に、あるいは店頭などに募金箱を設置いただき募金をお願いするものです。

- アイハラビジネス(株)
- 旭化成(株)製造統括本部 守山製造所
- 居宅介護支援事業所いおり
- (株)猪飼工務店

●今宗商店

●いろどりファミリー歯科

●(有)いろは花店

●(有)岩佐ファーム

●(有)エム・イー・システム技研

●オーケー工業(株)

●大崎設備工業(株)互助会

●おうちの里ほたる

●(株)川嶋機械

●(株)北川建設

●(株)ケイジプレート

●京滋ユアサ電機(株)

●小林金属(株)守山工場

●サロントOMO

●三光(株)滋賀工場

●滋賀ポンプ(株)

●神港精機(株)

●JNCファイバース(株)守山工場

●スールポツシユ

●セブインレブン守山石田町店

●(特非)スペーススウイン

●高橋歯科医院

●(株)田中水道

●大同塗料(株)滋賀工場

●津田法律事務所

●寺田商事(株)

●日本コカ・コーラ(株)守山工場

●日本バイリン(株)滋賀工場

●はなみずき

●(株)府録組

●(株)藤本電気商会

●ほたるの湯

●ポプリン

●(有)メディケア

●守山こころのクリニック

●守山SS 旭オイル(株)

●もりやま作業所



募金活動の様子(県立守山中・高校)

●やまぼつし

●(特非)ゆうらいふ

●カナリヤ保育園

●守山保育園

●浮気保育園

●ふるたか虹のはし保育園

●物部幼稚園

●立入が丘幼稚園

●河西幼稚園

●守山市赤十字奉仕団

●守山学区民生委員児童委員協議会

●吉身学区民生委員児童委員協議会

●玉津学区民生委員児童委員協議会

●河西学区民生委員児童委員協議会

●速野学区民生委員児童委員協議会

●中洲学区民生委員児童委員協議会

●守山市ボランティア連絡協議会

●守山市職員互助会

●市役所・他市内公共施設

●社協石田ケアセンター

●市社協役員

イベント募金

●守山学区民のつどい

●吉身学区民のつどい

●吉身福祉の心を育てるつどい

●小津ふれあい広場

●玉津学区民のつどい

●河西学区民のつどい

●守山市赤十字奉仕団 一日研修会

●ポリースカウト守山第1団

●もりやま地域共生大会

その他

●共同募金オリジナルグッズで協力いただいた皆様

●募金箱をお持ちいただいた皆様

●街頭募金や店頭でご協力いただいた皆様

赤い羽根チャレンジ 応援事業

滋賀県共同募金会の助成を受けて実施するこの事業は、守山市内の課題を解決するための福祉活動を応援するものです。応募団体からプレゼンテーション審査を経て、採択された団体の活動経費を助成します。現在7団体が活動を行っています。

赤い羽根チャレンジ 応援事業活動中!!



昨年度赤い羽根チャレンジ応援事業において採択された、レインボーさん（もりやま社協だより№120 P.7下部でご紹介）が、講演会を開催されます。ご興味ある方は、ご参加ください。

日時 令和6年2月25日(日) 10時～

場所 守山市立図書館 多目的室

内容 『子どもたちに伝えたいくなる「性」と「生」のおはなし』

講師 保健師・「生」教育アドバイザー

NPO法人HIKIDASHI代表
大石 真那さん

問合せ先 包括的性教育をまなび隊！

レインボー

お問合せフォームに
アクセスすることができます。



共同募金協賛事業

もりやま地域共生大会開催

令和5年11月23日(木・祝)守山市民ホールの小ホールにて開催。守山市長および守山市社協会会長表彰表彰式(受賞者はもりやま社協だより№122にてご紹介)の後、フォークグループ「紙ひこうき」によるコンサートを行いました。また展示室では、社協ほっと♡ホット福祉大賞2023作品展示、福祉施設の物品販売等がありました。



市社協会会長表彰の様子

子どもの育ち応援募金助成事業

子育て応援フォーラムを開催

本年度は「子育て大作戦」と題し、令和5年11月5日(日)に小津会館で、11月12日(日)には吉身学区福祉の心を育てるつどいの中で開催し、多くの来場がありました。守山市内の子育て支援団体で、企画から運営までを担う実行委員会を構成。この取組みは、イベント等を通じて、子育て世帯と子育て支援団体や地域をつなぐことを目的とし、昨年度から実施しています。

次回は令和6年2月12日(月・祝)守山市役所(9時30分～12時30分)で開催する予定です。ぜひご来場ください。



小津で子育て大作戦の様子



吉身で子育て大作戦の様子

福祉車両の貸出が充実しました!

～車いすお出かけ応援事業のご利用案内～



この度、高齢者や障害者への外出支援として車いす対応の福祉車両2台を寄贈いただきました。市社協では、車いすを使用する方のお出かけ応援として車両を貸出しています。利用者から、「車いす利用者の母親と外出ができ、互いにリフレッシュできました。」と嬉しい声をいただいています。ぜひご利用ください。

このような時にご活用ください!

通院時

家族での
外出時

施設からの
一時帰宅

など…

バックドアを
開けると
スロープが
出てきます



車いすのまま
乗車できます

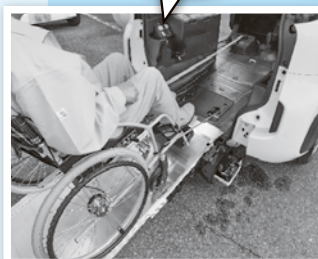

乗車中も
シートベルトに
より安心です



ご利用にあたって

- 車いすを使用する者が市内在住であること
 - 使用日の7日前までに申請書等必要書類を市社協へ提出。必要書類は、市社協HPからダウンロード可。
 - 利用料は、10kmにつき100円(10km未満切上げ)
- 詳しくは、市社協へお問い合わせください。

守山社協
ホームページ



問合せ・申込先 守山市社会福祉協議会 有線・電話 TEL 077-583-2923

子ども食堂紹介

子ども食堂「宇宙庵」

「手打ちそば」のボランテイアグループが始めた子ども食堂です。高齢者や障がいのある人も気軽に集える、そして手打ちそばと地元農家・漁師さんから頂いた食材を生かした料理を食べて、お喋りをして笑顔になれる場所でありたいと活動しています。

現在は、「この家」をお借りしてテイクアウトのみで開催しています。一日も早く参加者に以前の「そばランチ」を提供できることを願っています。

問合せ先：藤田章子 ☎090(3727)1884



以前提供していた「そばランチ」

子育てサロン紹介

*子育てサロン「木浜キッズ」

開催日時：年間5回 土曜日 午前10時～11時半まで
開催場所：木浜町公民館 2階 大ホール

11月のサロンでは、「親子でモルック交流大会」を行いました。ファミリー3組11名参加の中には、おばあちゃんが入ったチームもあり、リーグ戦、順位決定戦とゲームが進むにつれ、歓声も上がり、老若男女が一緒に楽しむことができました。室内でも出来る今回のモルックなど、楽しい企画をこれからもご用意してお待ちしています。

今回の開催は3月3日(日) 午後1時から
木浜稻荷神社にて獅子舞をします。

問合せ・申込み先：木浜町公民館 ☎077(585)1247



社協石田ケアセンター

Care News
(ケアニュース)

第13回

すまいるさん集まれ!

居宅介護支援事業所



私たちケアマネ（ケアマネジャー）は、介護の知識を幅広く持った専門家として日々研修を重ね、介護保険のサービス以外にも日々の生活が安心して過ごせるよう、さまざまな情報を入手し提供できるよう努めています。

定期的に利用者宅へ訪問させていただき、心身の状態や環境、生活を考慮しながら、一緒に考え、寄り添い、ご利用者がいつまでもお元気に、安心してご自宅で過ごせるよう、お手伝いさせていただいています。

谷さん



長年連れ添った奥様に先立たれ、おひとり生活となり、「色々届く役所からの書類が分からない。」「自分一人では銀行に行けない。どうしたらいいのか。」「今まで自分で出来ていたことも出来なくなり、困っておられました。

その後地域福祉権利擁護事業の担当者へお願いしたことで、金銭管理に関する不安を解消することができました。

松村さん
ご夫婦



いつもにこやかに、お二人揃って、私たちをお迎えくださいます。

手すりの取付けやりハビリデイサービスに通われるなど、介護保険サービスを利用しながら、ご夫婦で仲良く協力し、自立して生活されています。

問合せ先 TEL 077-585-8841



迎春

本年も

よろしくおねがい
いたします



守山市社会福祉協議会 事務局一同

- 守山市遺族会
- 守山市健康推進員連絡協議会

団体会員

- 洛和みずのさと保育園
- 若鮎こども園
- 洛和グループホーム 守山大門
- コミュニティひろば もみの木

施設会員

- (株)滋賀葬祭 セレモニーホール守山
- (有)ルシオール寿
- ハル歯科医院
- (有)びわこメディカル
- ナカライテスク(株) 滋賀営業所
- 北田電器(株)
- 料理旅館 えり市
- (有)エム・イー・システム技研
- (株)内田工業
- 守山こころのクリニック
- (株)伊藤工務店

特別賛助会員

(令和5年9月1日～11月30日現在)
順不同・敬称略

ご協力
ありがとうございます
ございます



令和5年度
守山市社会福祉協議会
特別賛助会費・
施設会費・団体会費

令和5年度



近江米

味おいしい米



消費税 & 守山市内配達 サービス



高齢者にやさしいWサービス♡
で、おひとり暮らしでも安心。

価格表 ※1kgあたり15円増でお届けします。 お客様のご要望により、無洗米も始めました

銘柄	10kg		5kg		2kg		450g(3合)	
	白米	無洗米	白米	無洗米	白米	無洗米	白米	無洗米
ミルクiewicz	5,700円	6,000円	2,900円	3,050円	1,150円	1,200円		
みずかがみ	4,750円	5,000円	2,500円	2,650円	1,100円	1,150円		
コシヒカリ	4,750円	5,000円	2,500円	2,650円	1,100円	1,150円		
キヌヒカリ	4,550円	5,000円	2,400円	2,550円	1,000円	1,050円		
秋の詩	4,550円	5,000円	2,500円	2,650円	1,000円	1,050円		
滋賀羽二重糯	4,750円	5,000円	2,500円	2,650円	1,000円	1,050円	280円	300円

有限会社 岩佐ファーム

滋賀県守山市矢島町315番地2 (玉津小学校斜め前)
TEL・FAX (077) 585-0404 お米専用 (080) 4239-0404
営業時間: 8:30 ~ 17:30 (土・日祝休み)

眼科一般診療・白内障手術・硝子体手術・
加齢黄斑変性治療

小森眼科クリニック

院長 小森 秀樹 医学博士
日本眼科学会認定 眼科専門医

診療時間(予定)	月	火	水	木	金	土	日・祝
午前9:00~12:00	○	○	○	○	○	○	/
午後2:00~4:00	★	手術	/	★	手術	/	/
午後4:00~6:30	○	手術	/	○	○	/	/

(休診日) 水曜午後、土曜午後、日曜・祝日
★…予約検査

守山市金森町600-1

ひとみひとみ
☎(077)581-1313

お客様になっとくいただける
親切・丁寧を社訓に!

うかい自動車株式会社

- 各種新車
- 中古車販売
- 車検整備
- 保険等



滋賀県守山市今市町10番地の4
TEL:077-582-2103 FAX:077-582-5125

地元 岩佐ファームのお米を使用しております

- ★近江銘豚バームクーヘン豚を使用した本格欧風カレー
- ★商標登録 俺のとんちゃんからあげ定食
- ★てづくりのお弁当 名物 職人弁当



滋賀県守山市矢島町188 (ロイヤルホームセンター内)
www.rin-oumi.co.jp ☎077-585-2900

ご注文時にお渡しください

切り取ってご持参いただいたらからあげ2個プレゼント!

善意銀行だより

令和5年9月16日～11月24日
(敬称略・順不同)

《金員預託》
渡辺 忠雄 2,030,000円
寺井 良太 2,000,000円
西藤 薫 2,545,640円
金森町ゴルフ同好会 5,000,000円
匿名 1,000,000円
匿名 1,000,000円
匿名 1,000,000円
匿名 1,000,000円

《物品預託》

相原 満雄 福祉車両2台 匿名 米15kg
小島 良和 米60kg 匿名 自転車1台
宇野 さとみ ベビー布団・ベビー布団カバー1式 おね 匿名 靴下14足、シャツ6袋
しよパッド1袋 匿名 プリーツ3袋、ズボン下2袋
山田 陽子 菓子200g 匿名 下着4袋
山田 陽子 菓子200g 匿名 シヤツ5袋、ズボン下4袋
森井 千代子 おしりふき7袋 匿名 パスタオル2枚
森田 貴之 車椅子1台 匿名 洗濯用洗剤1式、ハンドソープ詰替用1個、マスコット1枚、靴下1足、エプロン1枚
川田 淳二 さつま芋21個 匿名 アルミ鍋2個、台所用洗剤9本
匿名 タオル16枚、ハンカチ22枚、ハンカチセット5箱、肌着3袋、中敷カーペット1枚、枕カバー3枚、ひざかけ1枚、シーツ2枚、敷布団扇カバー1枚、肌掛けカバー1枚、パジャマ2着、部屋着2枚、ハンドソープ2個 匿名 米180kg
匿名 菓子8箱+9袋 匿名 米30kg
匿名 飛騨南瓜40個、さつま芋24個、みかん107個 匿名 米25kg
匿名 うり6個、南瓜11個 匿名 米60kg
匿名 冬瓜16個、南瓜4個 匿名 ティッシュ32箱
匿名 柿30個、冬瓜50個、干し柿10個 匿名 食品1袋

《金員払出》
守山学園 5,648円

《物品払出》

NPPO法人ぶくぶく 米180kg、フェイスタオル30枚、バスタオル2枚
介護付有料老人ホーム ケアフル楠の葉 紙オムツ17袋、紙パンツ5袋、尿取りパッド25袋 尿取りパッド2袋、紙パンツ1袋
ポプリン 尿取りパッド25袋 尿取りパッド2袋、紙パンツ1袋
守山幼稚園 米粉21kg
ふるたか虹のはし保育園 米粉5kg
スペースウイン 保育園 フェイスタオル30枚、はんかち、手ぬぐい一式、アルミ鍋1個、柿16個

守山学園：ベビー布団・ベビー布団カバー1式、おねよ対策パッド1袋、スニーカー1足、ミニタオル1枚、子供用エプロン1枚、飛騨南瓜8個、菓子60袋、みかん17個、冬瓜5個
計画相談事業所リリーフ：フェイスタオル30枚、クインクワット1枚、肌着8枚、靴下13足、パジャマ6着、ガウン2枚、衣類(上)29枚、衣類(下)13枚、マフラー1枚、エプロン5枚、シヤツ1枚、マール1枚、尿取りパッド8袋、紙パンツ8袋、歯ブラシ1式、スリッパ6足、加湿器1台、米60kg、飛騨南瓜6個、みかん50個、まごころ南、フェイスタオル30枚、飛騨南瓜9個、冬瓜1個、冬瓜6個、あじさい園：フェイスタオル30枚、飛騨南瓜9個、冬瓜1個、冬瓜6個、しがせいの苑：フェイスタオル30枚、飛騨南瓜9個、冬瓜1個、冬瓜6個、河西幼稚園：フェイスタオル30枚、飛騨南瓜9個、冬瓜1個、冬瓜6個、社会福祉法人慈恵会 ゆいの里：うり6個、南瓜11個、冬瓜18個、子ども食堂あおぞら：菓子60袋、冬瓜7個、南瓜4個、ほうれん草60束
まほうの食堂：米5kg、飛騨南瓜1個、さつま芋2個、じゃが芋20個
たまつこ食堂：米5kg、飛騨南瓜1個、さつま芋2個、じゃが芋20個
美崎つくし：冬瓜7個、さつま芋2個、柿14個、干し柿10個、米粉10kg
宇宙庵：冬瓜7個、さつま芋2個、柿14個、干し柿10個、米粉10kg
今浜ハッピーレストラン：飛騨南瓜3個、さつま芋2個、冬瓜2個、ふらっと ふれあい食堂 飛騨南瓜6個、さつま芋6個、冬瓜2個、カナリヤ第二保育園
はすねだこも園
もりの風こども園
中洲こども園
洛和みずのさと保育園
守山保育園：菓子20袋、さつま芋1箱、冬瓜5個、食用油2本
若者自立支援ボランティアグループ
居場所の会「レリリア」
速野幼稚園：菓子20袋、米粉30kg
四つ葉のクローバー：米30kg、ソフトコンタクトレンズ用洗剤3箱、コンタクトレンズ用洗剤1本、飛騨南瓜3個、さつま芋12個、ティッシュ32箱、中敷カーペット1枚
吉身保育園：米粉5kg
子ども食堂 あおぞら、ひがしっこ、台所用洗剤9個、鍋1個、さつま芋4箱、冬瓜1箱、みかん33個
カナリア保育園：米粉105kg
子ども食堂スマイルランド：ほうじ茶6袋、米粉2kg
南びわこメデイカル：カーディガン1枚、靴下1足、下着1枚、マフラー1枚、パジャマ1着、ハイネックTシャツ1枚
河西児童クラブ室：衣類(上)3枚、ズボン1枚、肌着1枚
生活困窮はか必要とされている方々へ：食品、衣類、タオル、紙オムツ、尿取りパッド、おしりふき、生理用品、シーツ、毛布、車椅子など

皆様からのあたたかいご支援に、心より感謝いたします。
善意銀行とは、皆様から寄せられた寄附(金品・物品)を、必要とされる方へ払出し、するしくみです。
保管上、お受取りできない場合もございます。守山市社協事務局までお問い合わせください。よろしくお願いいたします。



＜安心サポーター＞
成年後見
遺言・相続
行政書士若杉事務所
守山市播磨田町 387
TEL・FAX (077) 583-0090
wakasugi@mud.biglobe.ne.jp

医療法人 **せんぎく腎泌尿器科クリニック**
泌尿器科・内科
診療時間：月 火 水 木 金 土 日・祝
午前 9:00～12:00 ● ● ● ● ● ● ●
午後 16:00～19:00 ● ● ● ● ● ● ●
※水曜日(午前)は、滋賀県立総合病院 泌尿器科にて診療を行っております。
●泌尿器科全般 ●頻尿・尿もれ外来
●女性泌尿器科 ●前立腺外来
●男性泌尿器科 ●尿潜血外来
●子どもの泌尿器科 ●一般内科(カゼ・生活習慣病など)
〒524-0045 滋賀県守山市金森町598-1
専用駐車場34台完備 ☎077-596-5070
せんぎく腎泌尿器科クリニック 検索

破産・民事再生・事業承継・離婚
遺産分割・遺言・その他一般民事
守山市役所前
まずはお電話を
法テラス民事法律扶助利用可
くすのき法律事務所
弁護士 西村 一彦
TEL.077-514-2175
くすのき法律事務所 守山 検索

守山市上下水道指定工事店
リフォーム工事 エクステリア工事
株式会社 幸弘 設備
Yukihiro
〒524-0015 滋賀県守山市矢島町三ノ坪 147番地の2
TEL: (077) 585-2077
FAX: (077) 585-8166
https://yukihiro-re.com/

やわらかめで食べやすいお食事を!!
飽きのこない手作りの家庭料理
“らくパック食” 製造・販売
タナカフーズ株式会社
〒521-1231 滋賀県東近江市能登川町68
TEL: 0748-42-6300 FAX: 0748-42-6685
URL: https://www.tanakafoods.jp/
介護食.NET https://kaigoshoku.net/ ☎0120-372-406

